

Norddal Jarnarbeidsskule

1937-1948

av

Erling Berge



© Erling Berge 2021

Forord

Etter initiativ frå Gerhard Berge vedtok Norddal Heradsstyre i 1936 å gje stønad til å starte ein jarnarbeidsskule i heradet. I perioden 1937 til 1948 vart det gjennomført 11 kurs ved Norddal Jarnarbeidsskule. Målet med kursa var å lære ungdom opp i smedkunst. Men ein tok også med støyping av metallgjenstandar og arbeid på bilmotorar saman med øving i teikning, både frihand og konstruksjonsteikning.

Underteikna vart for lenge sidan spurt om det finst nok meir informasjon om Norddal Jarnarbeidsskule. Der hadde eg lite å bidra med. Sjølv om det var far min, Gerhard Berge, som starta skulen og dreiv den, kan eg ikkje hugse han fortalt om den ein einaste gong. Mye av dette kan nok ha samanheng med at under oppveksten 1954-1961 var far jamt over borte, vekependlar, på anleggsarbeid av eitt eller anna slag. Det var han framleis da eg byrja på skulegang som kravde vekependling (1961-63) eller enno lengre periodar borte (frå 1963-). Dei korte periodane vi begge var heime fekk meir nærliggande tema for samtale førsteprioritet.

Som pensjonist har eg fått tid til å tenkje igjennom dette saman med andre sider av oppveksten min. På verkstaden til far min fann vi eit gammalt arkiv som delvis var øydelagt av ein vasslekkasje, kanskje på 1950 eller -60 talet ein gong. Men ein god del var bevart både frå skulegongen hans på Voss og frå drifta av Jarnarbeidsskulen. Diverre var dei fleste av årsmeldingane som hadde vore sendt til skulestyret øydelagt. Det har heller ikkje vore råd å finne alle i arkivet etter Norddal kommune i det Inter-Kommunale Arkivet i Møre og Romsdal. Heldigvis finst det klassebilde frå alle kulla. Det eg har av informasjon om elevane på kursa er samla i notatet «Oversikt over elevane ved Norddal Jarnarbeidsskule 1937-1948». Det er lagt til som eit eige vedlegg til dette notatet.

I dette notatet skal eg freiste dokumentere korleis Jarnarbeidsskulen kom i gang og korleis den stoppa.

Erling Berge, november 2021

Framsdebilete er eit eksempel på arbeid gjort av Gerhard Berge.

Innhald

Forord	iii
Innhald	iv
Innleiing	1
Oppvekst og utdanning for Gerhard Berge	3
Norrdal Jarnarbeidsskule	3
Aktivitetar ved sida av drifta av Norrdal Jarnarbeidsskule	10
Organisasjonsarbeid med utgangspunkt i Norrdal Jarnarbeidsskule	13
Dokument det vert referert til	15
Referansar	17
Vedlegg:	
Elevar ved Norrdal Jarnarbeidsskule	19
Forord	20
Innhald	21
Talet på elevar	22
Lærarar	23
Elevar ved Norrdal Jarnarbeidsskule 1947-48	24
Elevar ved Norrdal Jarnarbeidsskule 1946-47	25
Elevar ved Norrdal Jarnarbeidsskule 1945-46	26
Elevar ved Norrdal Jarnarbeidsskule 1944-45	27
Elevar ved Norrdal Jarnarbeidsskule 1943-44	28
Elevar ved Norrdal Jarnarbeidsskule 1942-43	29
Elevar ved Norrdal Jarnarbeidsskule 1941-42	30
Elevar ved Norrdal Jarnarbeidsskule 1940-41	31
Elevar ved Norrdal Jarnarbeidsskule 1939-40	33
Elevar ved Norrdal Jarnarbeidsskule 1938-39	35
Elevar ved Norrdal Jarnarbeidsskule 1937-38	36

Norrdal Jarnarbeidsskule 1937-1948

Innleiing

Det første kullet ved Norrdal Jarnarbeidsskule byrja 25. oktober 1937. Det siste kullet gjekk ut i april 1948. Då hadde 120 ungdommar¹ fått 20 eller 24 veker med undervisning og øving i smedkunst og mekanisk arbeid som dreining og fresing av metall. Først og fremst var siktemålet med kurset smedkunst, men ein tok også med støyping av metallgjenstandar og arbeid på bilmotorar saman med øving i teikning, både frihand og konstruksjonsteikning (G. Berge 1936).

Det er ikkje mykje som har vore skrive om Norrdal Jarnarbeidsskule². Eit greitt oversyn finn vi i Ulstein (1978, 9) sitt jubileumsskrift for Borgund yrkesskule 1948-78. Han gir eit kort oversyn over forløparane til yrkesskulen i Borgund. Om Norrdal Jarnarbeidsskule skriv han:

«Dette var også ein reint privat skule som vart starta i 1936³ av smedmeister Gerhard Berge, fødd i Eidsdal i 1911. Berge hadde god utdanning frå Statens husindustriskule i Haus og 2 års utdanning frå Norsk Kunsthandverksskule på Voss. Berge starta skulen som 25-åring i 1936. Frå sine eigne vanskar med å få utdanning visste han kor vanskeleg det var for landsungdom å få utdanning. Etter at Møre og Romsdal arbeidsskule var flytta til Romsdal, var det berre Møre Snekker- og Tegneskule i Borgund som gav praktisk opplæring på Sunnmøre. Då Berge starta skulen, var det berre i Romsdal ein kunne få utdanning i mekaniske fag. Det var dette Berge ville bøte på ved å starte skule i heimbygda. Berge sytte både for verkstadlokaler og utstyr. Han hadde jamvel eit lite internat ei tid. I mange år hadde skulen god søkning. Etter søknad fekk han staten til å yte midlar til lærarlønn, lys, brensel og reinhald av midlar Kyrkje- og Undervisningsdepartementet hadde til yrkesopplæringskurs. Elevane kom frå Nordland og Nord-Trøndelag i nord til synste Hordaland i sør og til Mjøstraktene i aust. Opplæringa var for det meste i reint mekanisk arbeid, i smiing og dreining. Men Berge hadde kupolovn og formsand og dreiv med noko støyping i jern og aluminium. Rammene for formene laga han og elevane. Kursera varde frå 20 til 24 veker pr. år. Ved sida av skulen dreiv Berge sjåfør opplæring. Til dette hadde han eiga lærevogn. Under krigen kom skulen i store pengevanskar. Likevel heldt Berge fram til krigen var over i von om at dei økonomiske tilhøva då skulle bli betre. Men i det stykket vart han vonbroten. Etter kvart vart vanskanne for store, og i 1947⁴ måtte han gi opp. Skulen hadde då vore i gong i 11 år.»

I Sunnmørsposten frå 9. april 1938 finn vi eit referat frå avslutningsfesten til første kurset. Artikkelen noterer at «alle (var) samde om at det var både mykje og gildt arbeid»

¹ Talet 120 er basert på oppteljing i klassebileta som vart laga. Der finn ein 126 elevar. Men 12 av dei har gått kurset 2 gonger. Dermed er det 120 ulike elevar. Ødegård (1976, 129) skriv følgjande: «I alt gjekk det 102 elevar på kursa, dei fleste frå Møre og Romsdal, men det kom også elevar frå Nord-Norge og frå Sørlandet.» Harald Jan Skarstein har i Storfjordnytt 22 desember 1994 eit intervju med Gerhard Berge om Norrdal Jarnarbeidsskule. Han gjentar her at «Til saman gjekk det ut 102 elevar frå jarnarbeidsskulen, ...». Ein kan undre seg om det i Ødegård sitt stykke er ein rein skrivefeil, 120 vart til 102, og at Skarstein hentar talet derifrå. Det er i alle høve klart at elevane som er identifisert på klassebilda summerer seg til 120. Sjå meir i vedlegg til dette notatet (E. Berge 2021).

² Ødegård (1976) har ein kort omtale i bind IV av Norrdal Bygdebøker. I Storfjordnytt for 26. september 1991 (Relling 1991) og for 22. desember 1994 (Skarstein 1994) finn ein korte omtalar.

³ I festskriftet står 1926. Det er opplagt feiltrykk.

⁴ Siste kullet av elevar var ferdig i april 1948 og Berge slutta i lærarstillinga 1. juli 1948.

(Sunnmørsposten 1938). Artikkelen nytta følgjande bilde som illustrasjon av det kursdeltakarane hadde drive på med:



Berge gir ei kort oppsummering av målet med skulen i Konrad Nerheim sin oversikt over norsk industri (Nerheim 1941, 283). På side 283 finn vi

Norddal Jarnarbeidsskule

Ytredal

Målet for og Meininga med denne skulen er å gjere serleg bondegutar tevføre i ei tid då jarnet og naturkreftene i felleskap driv storparten av det arbeidet som i eldre tid låg på sen og segar.

Skuletida er 24 veker i kvart kurs, med 44 timar i kvar veke, høveleg skift mellom praktisk øving og teoretisk opplæring. Or skuleplanen tar vi dette :

Praksis : 1. Arbeid av reidskap. 2. Kunstsmedarbeid. 3. Arbeid av eggjarn og herding. 4. Vøling, stell og bruk av maskiner og verkty. 5. Smiing av vandare ting. 6. Vanskelegare kunstsmedarbeid.

Teori : TEIKNING — 1. Frihands- 2. Konstruksjons- 3. Fagteikning.

Bilkøyring : Til teori og praksis i bilarbeid blir nytta omlag 70 t. Inkje skulepengar. Billegt opphald. Skriv etter plan.

Gerhard Berge (styrar).

Vi skal her leggje til at i kurset 1941-42 vart jernstøyping introdusert som nytt fag på kurset. Det vart rom for det etter at kurset i 39-40 hadde vorte utvida frå 20 til 24 veker

Nedanfor skal det leggjast til fleire detaljar om denne historia. Vi byrjar likevel med litt meir om bakgrunnen til Gerhard Berge.

Oppvekst og utdanning for Gerhard Berge

Gerhard Berge vart fødd 6. april 1911 som den yngste av 4 søsken, to gutar og to jenter. Han døydde 16. mai 1996. Foreldra var Berte Jørgine Gregoriusdatter Indreeide (1876-1949) og Elling Gregoriussen Berge (1878-1951).

Vinteren 1929-30 var Gerhard Berge elev på metallavdelinga på Statens Husindustriskule i Haus utanfor Bergen. Frå 1. september 1933 til 30. juni 1935 var han elev på smedlinja ved Den Norske Kunsthandverksskulen på Voss. Kunsthandverksskulen vart starta av Magnus Dagestad i 1920 og i 1922 byrja Håkon Mathiesen som lærar på den nystarta smedlinja. Vitnemålet til Gerhard Berge, signert av Mathiesen, viser gode karakterar, nesten berre Mg og Mg+. I eit tillegg skriv Magnus Dagestad:

«Hr. Gerhard Berge fraa Sunnmør, styrde elevstemna aat Kunsthandverksskulen Voss, den 23 juni 1935, framifraa greidt og skysamt i alle maatar, og synte med same at han eigde god oratorisk givnad til og leida ei større folkemeingd. Hr. Berge fann alltid den beste form til og introdusera paa, og det lagelege ord for alle høve. Skulen og styraren takkar han her paa det beste for vel fyrebutt og godt arbeid.»⁵

Vinteren 1935-36 er Gerhard tilbake i Eidsdal. Han hadde fått utdanning slik skikken ofte var for ein ynge son på eit gardsbruk. Å bli smedmeister var nok ikkje typisk for slike som han. Så, kva var beste måten å bruke utdanninga på? I april 1936 fylte han 25 år. Men han synest å ha staka ut kursen for eiga framtid. Han ville vere med å utdanne bygdeungdom.

Norddal Jarnarbeidsskule

Korleis han fekk ideen om å starte ein skule for utdanning av smedar og metallarbeidarar er vanskeleg å vite. I eit eige handskrive notat på 9 sider frå våren 1938 fortel Berge (G. Berge 1938) om korleis skulen kom i gang, frå første kontakt med ordførar Gerhard Grønningsæter våren 1936, til første kullet med elevar er uteksaminert i 1938. Han skriv

«Det var um Våren 1936 eg fyrst tok til å arbeide med tanken um Norddal Jarnarbeidsskule. Handverkupplæring var i desse dagar brennaktuelle spørsmål, og eg vart fort yvertydd um at ein arbeidsskule for smie og mekanisk arbeid vilde lett finne livsrom. Etter å ha tenkt yver sakene ein del fann eg ut at eg vilde gå inn for tanken å oprette ein arbeidsskule berre for arbeid i jarn og metall.»⁶ (G. Berge 1938, 1).

⁵ Arkivet etter Gerhard Berge vart langt på veg øydelagt på 1950-60 talet ein gong av ein lekkasje i taket på verkstadbygninga hans i Ytterdal (Bergheim). Mellom papira finn vi ein prolog han skreiv til dette elevstemnet 23. juni 1935. Sjølv om manuskriptet er delvis øydelagt, er hyllinga av skulen og Dagestad tydeleg. Kanskje er det erfaringane frå Kunsthandverksskulen som ligge bak ideen om å starte ein smedskule?

⁶ Alternativet syntest vere trearbeid pluss metallarbeid.

I arkivet etter Norddal Kommune i det interkommunale arkivet for Møre og Romsdal (IKAMR) finn vi spor etter dette initiativet.

25. Januar 1936 får skulestyret eit brev frå Gerhard Berge der han ber om at skulestyret legg fram saka om ein arbeidsskule på budsjettmøtet⁷. Han la ved eit brev han hadde fått frå fylkesskulestyret datert 21. mars 1935 om mogelege offentlege løyvingar til ein slik skule⁸. Dette tyder på at han alt siste vinteren på Voss hadde idear om ein mogeleg skule i heimbygda.

Etter møtet i skulestyret 29. mars 1936 melder dei til formannskapet at dei finn tanken om ein jarnarbeidsskule verdfull og at den bør få den støtte som herad og fylke kan gi⁹. I møte våren 1936 i sak 62-36 i heradsstyret for Norddal drøftar dei eit framlegg frå Berge om å skipe ein jarnarbeidsskule i heradet. Grunnlaget for drøftinga er ei utgreiing med plan og budsjett frå Berge. Dei hadde vidare ei fråsegn frå Fylkesskulestyreformannen og skuledirektøren. Heradsstyret går inn for å opprette ein slik skule og vil gi ein viss økonomisk stønad. Skulestyret får i oppdrag å stå for vidare utgreiingar¹⁰.

I brev til skulestyreformann, sokneprest J. R. Ofstad, datert 11. mai 1936, gjer Gerhard Berge framlegg om at han kan ta på seg å vere lærar på eit første kurs vinteren 1936-37 for kr 600 sidan han ikkje finn å kunne reise på ein planlagt skule i Oslo den vinteren. Den 15. juli 1936 søker Berge formelt stillinga som lærar for jarnarbeidsskulen. Og 28. august sender han inn ein trykt plan for skulen (G. Berge 1936). I planen vert skulen annonsert som «Praktisk og teoretisk arbeidsskule for opplæring i jarnarbeid.» Men kurset kjem ikkje i gang denne hausten. Det første kurset byrja hausten 1937.

I løpet av vinteren 36-37 og utover våren 37 er det mye kontakt mellom Berge og kommunale styresmakter, særleg skulestyret. Godkjenning av skulen av fylke og departement er sentralt, sameleis er finansieringa av skulen. I brev til Gerhard Berge frå Møre og Romsdal fylkesskulestyret datert 20. januar 1937 skriv fylkesskulestyreformann P. Syltebø litt om kva sjansar det er for økonomisk stønad frå fylke og stat. Han viser m.a. til eit framlegg til ny skulelov som enno ikkje er vedteken. Det er der ikkje innarbeidd noko om framhalds- og arbeidsskular etter det Syltebø kjenner til. Sosialdepartement har noko middel til stønad til arbeidslaus ungdom, men skrivaren trur det er vanskeleg å byggje på for ein meir langvarig skule¹¹. I brev datert 25. januar 1937¹² med ovanfor nemnte brev som vedlegg ber Gerhard Berge om at det vert søkt om tilskot etter gamle reglar og han opplyser om at skulen kan leige lokale av Leonhard Kleiven¹³.

I sak 42-37 i heradsstyret drøftar dei på nytt framlegget om ein jarnarbeidsskule etter eit nytt framlegg frå Gerhard Berge (datert 25/1). Framlegget får positiv omtale. Heradsstyret ønskjer

⁷ 19360125 sak17 P7120369.pdf

⁸ 19350321 P7140447.pdf

⁹ Notatet frå Norddal skulestyret er datert 30 mars 1936 og gir dei sterk støtte til ideen om ein jarnarbeidsskule i Norddal. 19360330 Norddal skulestyret jnr83-36 20210714_112935.pdf

¹⁰ 1936Sak62 20210714_130117+130105 framlegg om NJS.pdf

¹¹ 19370120 Jnr 17-37 20210714_113153-113201.pdf

¹² 19370125 Jnr 17-37 20210714_113134.pdf

¹³ Namnet er vanlegvis oppgitt som Kleiva.

likevel eit meir konkret budsjettframlegg før dei vil gjere noko konkret vedtak¹⁴. I budsjettmøtet 23.-24. april i heradsstyret vert Elias Øien og Karl Linge vald til å konferere med Gerhard Berge om planen for jarnarbeidsskulen.

Den 5. august 1937 søker Berge på nytt stilling som lærar på kurset til Norddal Jarnarbeidsskule som skal haldast vinteren 37-38. I sak 93-37 gir heradsstyret garanti for eit lån på kr 2500,- til Gerhard Berge for innkjøp av maskiner og anna utstyr til jarnarbeidsskulen¹⁵.

I skriv til Kyrkje- og undervisningsdepartementet datert 8. oktober 1937 søker heradsstyret om vanleg rikstilskot til jarnarbeidsskulen. Det er budsjettert med kr 1580,- og heradsstyret har løyvt kr 600¹⁶.

I skriv datert 7. september 1937 til Møre og Romsdal fylkesskulestyre melder Norddal skulestyre mellom anna at Gerhard Berge er tilsett som lærar ved den 20 veker lange jarnarbeidsskulen. Det blir bedt om at fylkesskulestyret hjelper til med å sikre rikstilskotet¹⁷.

I skriv til formannen i Møre og Romsdal fylkesskulestyre datert 8. oktober ber Norddal skulestyre om godkjenning av, og rikstilskot til, 2 arbeidsskulekurs i Norddal for vinteren 37-38. Dette er særleg viktig for jarnarbeidsskulen som skal starte den 25. oktober. Skulestyret i Norddal får svar datert 30. november¹⁸ der det er opplyst at arbeidsskulane (jarnarbeidsskule og vevkurs) er godkjent. Budsjetteringa er uklar, særleg leige av hus og utgifter til maskiner. Tilskot er basert på minimum 10 elevar.

Opplysningar om departementet si godkjenning av skule og budsjett vert sendt frå skulestyret til Lars L. Ytterdal og Tore Øygard som er valde som tilsyn for jarnarbeidsskulen 1937-38¹⁹.

Kurset vinteren 1937-38 som starta 25. oktober 1937 vart avslutta 2. april 1938 etter 20 veker. Søndag 3. april var det utstilling av elevarbeid og avslutningsfest. Søkneprest og skulestyreformann Ofstad held festtalen. I Sunnmørsposten den 9. april er det referat frå avslutningsfesten med foto frå elevarbeida (Sunnmørsposten 1938). Eit bilete brukt av Sunnmørsposten er vist i innleiinga ovanfor.

I ein av rapportane til skulestyret i 1938 låg det ved følgjande foto av elevarbeid på kurset 37-38²⁰:

¹⁴ 1937Sak42 20210714_123126-37.pdf

¹⁵ 19371005 Sak93 20210714_131236 lån.pdf

¹⁶ 19371008 jnr254-37 20210714_112911.pdf

¹⁷ 19370907 jnr200-37 20210714_113419.pdf

¹⁸ 19371130 jnr264-37 20210714_112844.pdf

¹⁹ 19371203 jnr264-37(6A) 20210714_112736 Tore Øygard.pdf. Meldinga om dette frå fylkesskulestyret er datert 30. november. Prosessen med godkjenning av skulen er den same kvart år heilt til den vert lagt ned i 1948. Som regel kjem godkjenninga etter at kurset har starta.

²⁰ 1938 bilde 20210714_112721.jpg.



I arkivet finn vi ved sida av fleire bilete det som er vist nedanfor. Legg merke til lysekrona og stålampene. På eit anna bilete (ikkje vist) ser vi fleire eksemplar av den same typen lysekrone.



Lønnssystemet for arbeid som lærar er på denne tida (1937-48) svært ulikt det vi i dag er vane med. Som lærar ved ein arbeidsskule ligg grunnlønna litt over lønna til folkeskulelærarar. Men lønna er for kvar veke ein arbeider. I tillegg til grunnlønna operer ein med eit reguleringstillegg, eit rikstillegg og eit alderstillegg, og i 1940 dukkar det i tillegg opp noko dei kallar «Ekstra-reguleringstillegg». I 1943 kjem «ymse tillegg til folkeskulelærarar» som tydelegvis også gjeld lærarar i arbeidsskulen. I 1945 finn vi «midlertidige lønnstillegg» og litt seinare «krisetillegg». I 1948 då Berge slutta som lærar ved Jarnarbeidsskulen var han omklassifisert som framhaldsskulelærar og samla årslønn var rekna til kr 6865,-

På kurset hadde det i tillegg til det oppsette programmet vore undervist i bilmotorar og bilkøyning. Kurset hadde tilgang på ein eigen bil for undervisning og øvingskøyning. Mange av elevane lærte å køyre bil. Og mot slutten av kurset var bilen i flittig bruk. Elevane fekk styre med den mykje som dei ville. Om noko i bilen braut saman måtte dei reparere det. Berge reflekterer til slutt om dette: «Det var rart at det gjekk væl, men eg tenkte "det lyt våge seg"» (G. Berge 1938, 9).



I eit brev til stortingsmann og skuledirektør for Bjørgvin, Markhus, ber Norddal skulestyre om råd for korleis dei skal ordne tilhøvet til Gerhard Berge²¹. Departementet har sett at det var noko uvanleg at heradet skulle gi lånegaranti til Berge for at han kunne starte ein kommunal skule. Samtidig er han tilsett berre for dette kurset (1937-38) på vanlege vilkår for arbeidsskular. Formannen i Norddal skulestyre ber om råd om kva slag kontrakt som kan skrivast mellom Berge og heradet slik at lånegarantien vert godkjent og om det trengst takast særlege omsyn når lærarposten skal utlysast. Saka held fram med eit brev datert 1. august 1938 til skuledirektøren i Bjørgvin. Spørsmålet i dette brevet er om korleis ein skal ordne tilsetjinga av lærar for årets kurs. Sidan Berge eig privat det som trengst av læremiddel på skulen er det vanskeleg å tilsetje nokon annan. Og heradet har heller ikkje noko ønskje om å tilsetje nokon annan. Brevskrivaren ber derfor om løyve til å tilsetje Berge utan utlysing. Men om utlysing trengst så ber ein om utkast til tekst med nødvendige atterhald. I svaret datert 10. august godkjenner skuledirektøren at Berge held fram som lærar utan ny utlysing eller tilsetjing. «Men sjølv sagt er det berre på uppsegjing»²².

I brev til skulestyreformann Ofstad datert 28. november 1938 foreslår Berge at ein i neste budsjett utvidar skulen til 6 månader (24 veker). Våren og sommaren 1939 er det mange skriv fram og attende mellom Berge, skulestyret, skuledirektøren og departementet som endar med at departementet godkjenner kurset på 24 veker. Dette er full lærarpost. Utdanninga til Berge vert også godkjent slik at han får rikstillegg og skal meldast inn i Statens pensjonskasse²³.

Frå skuleåret 1939-40 er kurset utvida til 24 veker og skulle ha vore avslutta 20. april 1940. Men i årsmeldinga for 1939-40 vert det notert at kurset måtte avsluttast 16. april på grunn av krigsutbrotet 9. april.

Kurset inkluderte 44 timar med bilteknisk teori. Læraren i bilteknisk teori, Ing. O. Fladset, Ålesund, måtte ut i militærtjeneste halvveges i forelesingane. Berge tok då over dei siste 22 timane av undervisninga. Fem av elevane hadde lært å køyre bil. På tidlegare kurs, 1937-38 og 1938-39, var det 8 elevar som hadde lært å køyre bil. I årsmeldinga for 1938-39 får vi vite at kurset har hatt tilgang til 2 bilar og ein stasjonær eksplosjonsmotor til bruk i undervisninga. Den eine bilen har vore nytta til lærevogn. 19. mai 1939 søkjer Berge om stønad til timelærar i bilteknikk for neste kurs. I sak 7 i skulestyret stør dei søknaden under føresetnad om rikstilskott til lærarlønn. I brev datert 5. juni fortel Berge at han er i Ålesund og har vorte autorisert og tilsett som sjåførlærar der sist i mai 1939²⁴. Han skal vere i Ålesund til ut august.

Kurset 39-40 hadde opplevd rasjonering på kol og næringsmiddel. Også årsmeldinga for 1941-42 nemner at matrasjonane var i minste laget. På kurset 40-41 var det 15 elevar. Det vert rapportert at skulearbeidet jamt har vore vanskeleg på grunn av materialmangel. Og i skriv datert 10. juli 1941 ber Berge om færre elevar på grunn av mangelen på mat og materialar. Men det må vere minst 10 elevar på grunn av reglande for statstilskott.

²¹ 19380308 brev stMann 20210714_112448.pdf

²² 19380810 brev til skuledir Bjørgvin med svar 20210714_112008-017.pdf

²³ 19390923 godkjenning av skulen Jnr216-39(16B) P7120302.pdf

²⁴ 19390605 aalesund sjåførlærar 20210714_111400.pdf

I arkivet etter Berge er det elles fleire spor etter rasjonering²⁵. Men stort sett ser det ut til at dei hadde det mest nødvendige av kol og jarn.

På kurset 1941-42 vart støyperiarbeid introdusert som fag. Støyperimester Alf Amundsen vart godkjent som lærar i dette faget for kurset 42-43. Lærar i bilteknisk teori Ing. O. Fladset har også dette året vanskar med å komme. Berge tar undervisninga sjølv²⁶.

I perioden 41-46 er det jamt over 40 søkjarar på kurset. Men frå 1942-43 til 1946-47 er det berre 10 som får plass.

I skriv av 2. mars 1946 frå fylkesskulestyret vert det klarlagt at lærarar ved arbeidsskular og frivillige framhaldsskular ikkje tilkjem vederlag for bustad sjølv om dei er i full post (24 veker). Det er og slik at arbeidsskular må godkjennast kvart år²⁷.

Den 11. april 1946 er det eit møte i ei nemnd oppnemnt av heradsstyret for å finne ei meir stabil ordning for Jarnarbeidsskulen. Målet er å finne tomt og greie ut korleis ei skulebygning kan reisast. Ein rår også til at skulen vert utvida til 10 månads kurs med 20 elevar. Det trengs minst 5 mål tomt. Finansiering må undersøkjast med departementet²⁸.

I brev til skulestyreformannen datert 27. april 1946 kommenterer Berge framtida til skulen. Etter hans vurdering er tomtespørsmålet det som kan vere vanskelegast å løyse i ein jordbrukskommune som Norddal. Han varslar også at han vurderer å finne seg anna arbeid, men er innstilt på å drive skulen eit tiande år²⁹.

Den 8. november 1946 kom det ny lov om framhaldsskular. Norddal Jarnarbeidsskule kunne da ikkje bli driven etter same plan som før³⁰. Skulestyret foreslår at den vert skipa om til ein praktisk framhaldsskule med jarnarbeid som hovudfag. Målet er no å gjere den til ein interkommunal framhaldsskule³¹. I brev datert 21. september 1947 opplyser yrkesopplæringsnemnda i Møre og Romsdal at berre 5 kurssøknadar frå fylket fekk stønad for året 1947-48³². Kurs i Norddal kommune er ikkje med på lista. Yrkesopplæringsnemnda i Møre og Romsdal nemner ein mistanke om at departementet går inn for at all ekstraordinær yrkesopplæring skal avviklast og rår til å organisere seg som ein praktisk framhaldsskule. I skriv datert 28. oktober 1947 vert ein førebels plan for jarnarbeidsskulen som interkommunal framhaldsskule godkjent³³. I møte 13. november vert lokalisering av ny skulebygning i Eidsdal drøfta. Ein rår til at den vert bygd i Langereiten³⁴. Men den kortsiktige økonomien til skulen synest usikker. I brev datert 4. november 1947 frå Norddal Sparebank stiller dei

²⁵ 19440925 brukstillatelse P4261018.pdf, 19441201 rasjonering av importert brensel P4261017 topp.pdf

²⁶ 19411222 Jarnstøyperiet P7140406.pdf

²⁷ 19460302 P7140441.pdf

²⁸ 19460411 yrkesskule i Ytterdal P7120317-0319.pdf

²⁹ 19460427 P7140400.pdf

³⁰ 19470707 Frå Norddal skulestyre.pdf

³¹ 19470919 P7140452.pdf

³² 19470921 P7140453.pdf

³³ 19471028 ny plan P7140455.pdf

³⁴ 19471113 krinsregulering P7120328-0332.pdf

spørsmål ved lånet dei ytte ved starten av skulen. Etter 10 år har det minka frå 2500,- til 2482,95³⁵.

Den 19. januar 1948 skriv Berge til skulestyret og seier opp stillinga si som lærar ved Norddal Jarnarbeidsskule med verknad frå 1. juli. Han skriv: «Tilhøva ved skulen og framtidsperspektivet er slik at eg finn det ikkje forsvarlegt å take til at fleire år.» Om andre vil halde fram må det skaffast både maskiner og lokale sidan han privat står som eigar av nødvendige maskinar og leigekontrakt på lokala³⁶. I eit brev til departementet datert 30. desember 1947 får vi opplyst at «Av maskinelt utstyr har skulen no tri dreiebenkar, tvo boremaskiner, fresemaskin, slipeskiver, vanleg benkeutstyr, smiutstyr, og støyperiutstyr.»³⁷. Når Berge slutta måtte dei rimelegvis seljast for å dekke låneopptaket ved starten av skulen.

Ut frå korrespondanse med Peder Rødset, som sidan 29. mars 1946 var formann i det nye styret til Møre Snekker- og tegneskole i Borgund, skjønar vi at det var på tale for Berge å selje utstyret sitt til den nye yrkesskulen³⁸ dei var i ferd med å etablere frå skuleåret 1948-49, og at han kanskje skulle begynne som lærar her³⁹. Slik gjekk det ikkje. Heradsstyret i Borgund gjekk ikkje med på framlegget til avtale med Berge (Ulstein 1978, 64).

Eitt resultat av planen om å flytte til Borgund er gjerne brevet, datert 18. september 1948, han får frå overretts sakfører Arne Lynghjem. Lynghjem skal selje eit gardsbruk i Sykkylven og har høyrte at Gerhard Berge kanskje kan vere interessert⁴⁰. Men da var Berge flytta til Tafjord.

Dermed sluttar saga om Norddal Jarnarbeidsskule etter at elevane ved kurs nr 11 gjorde seg ferdige i april 1948.

Aktivitetar ved sida av drifta av Norddal Jarnarbeidsskule

Kursa på jarnarbeidsskulen tok til tidleg i oktober og var ferdige i april etter 24 veker. Sjølv om årsrapport og inntak av nye elevar til neste kurs tok noko tid vart det ein lang periode kvart år der det var lite inntektsgevande arbeid. Kva som skjedde halvåret utan kurs veit ein lite om.

Ut frå rekningar og liknande ser vi at det har vore etablert ein aktivitet for støyperiarbeid. «Gerh. Berge – Ytterdal. Støyperi og Mekanisk Verkstad» står det på kvitteringsblokka⁴¹. Og på brevpapir datert 7. oktober 1941, står det «Gerh. Berge. Kunstsmie og mekanisk verkstad. Ytterdal»⁴². I skriv frå Prisdirektoratet frå den 16. oktober 1941 får Berge godkjent prisen på klesruller til kr 57,-. Dette viser seg å vere for lite. Det blir bedt om å kunne auke prisen til kr 63,-⁴³. Den 15. april 1942, vart det akseptert at prisen på klesrullene kan aukast til kr 60,-⁴⁴.

³⁵ 19471104 Norddal Sparebank P4261088.pdf

³⁶ 19480119 Jnr6-48 oppseiing P7120296.pdf

³⁷ 19471230 departementet P4261147.pdf

³⁸ 1948 nd maskiner til sals P4261154.pdf

³⁹ 19471012 Rødset om samarbeid P4261156.pdf, 19471226 Rødset Borgund YS P4261155.pdf; sjå også Ulstein (1978, 40-44))

⁴⁰ 1948 Tilbod gardsbruk.pdf

⁴¹ 19440620 Kvittering P4250804.pdf

⁴² 19411007 klesrulle brev P4261037.pdf

⁴³ 19420223 klesrulle brev II P4261041.pdf

Parallelt med klesrullene vert det søkt om prisgodkjenning for trillebårhjul. Den 14. januar 1942 vert prisen på trillebårhjul av støypejern og med lager godkjent til kr 8,-⁴⁵. Ut frå dette kan ein truleg rekne med at det ikkje har vore stor produksjon i støyperiverksemda før 1942. Ein visst marknad for klesruller var det tydelegvis. I november 1945 kjem det hastebestilling frå Narvik⁴⁶. Men leveringstida er opp mot 6 månader. Om det var godt nok veit ein ikkje. Og ein kan sjå at det i korrespondanse frå 1944 vert bestilt støypegods for donkraft⁴⁷.



⁴⁴ 19420415 klesrulle svar P4261042.pdf

⁴⁵ 19420114 trillebårhjul svar P4261045.pdf, 1941 nd trillebårhjul kalkyle P4261036.pdf

⁴⁶ 19451121 klesruller bestilling P4261035.pdf

⁴⁷ 19441213 donkraft P4261068.pdf

Kva anna enn klesruller og trillebårhjul som vart laga får vi ein ide om ved å sjå på teikningar som dei nedanfor. Dei liknar vel mest på reklame for kunstmia.

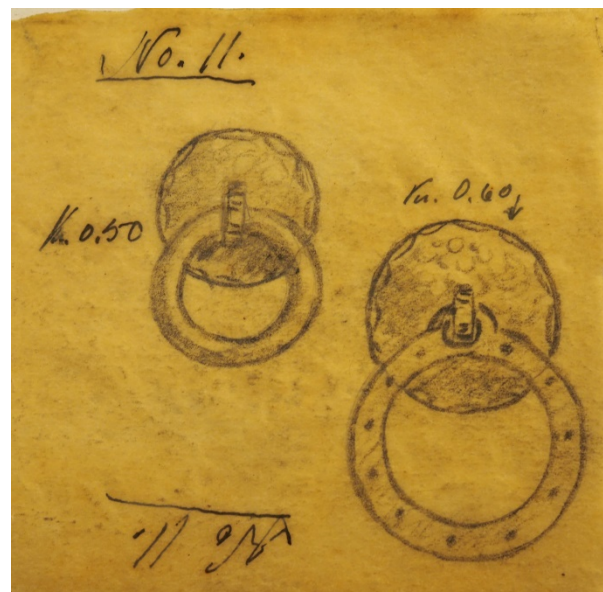
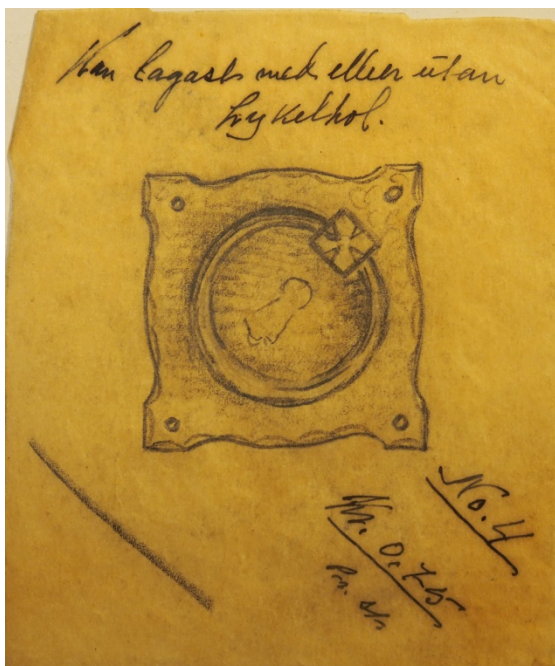

I tillegg til støyperiproduksjon og kunstmieprodukt merkar vi oss at mange av rekneskapsbilaga inneheld ordet «reparasjon» av eitt eller anna. Det var tydelegvis nok å gjere utanom skuletida.

Organisasjonsarbeid med utgangspunkt i Norddal Jarnarbeidsskule

«Norsk Husflids- og Handverkslærarlag» vart skipa på eit møte 26. august 1934 på Statens Husindustriskule, Haus⁴⁸. Det er tydeleg at krinsen rundt Statens Husindustriskule og Norges Kunsthandverksskule var sentrale i skipinga. Laget starta bladet Yrkeslæraren i 1937 med M. Endal som redaktør. Bladet kom ut med det første nummeret sitt 26. mai 1937. I alt kom det 9 nummer i 1937. Gerhard Berge er ikkje med på medlemslista for laget publisert i Yrkeslæraren nr 16, 13. august 1938, side 63-64. Men i nr 23, 19. november 1938, side 92, ser vi at han har betalt medlemskontingent for 1938-39. Dette er da like etter at han har vorte tilsett som lærar i arbeidsskulen og har starta sitt første kurs.

Norsk Handverkslærarlag vart stifta i februar 1934 med utgangspunkt i Statens Småbrukslærarskule. Alt i 1934 var det samtale mellom Norsk Handverkslærarlag og Norsk Husflids- og Handverkslærarlag om å gå saman. På årsmøtet i Norsk Husflids- og Handverkslærarlag 30. juli 1939 møtte formannen i Norsk Handverkslærarlag for å drøfte dette. Dei fleste av medlemmene i Norsk Handverkslærarlag var no medlemmer av Norsk Husflids- og Handverkslærarlag⁴⁹. Referatet frå møtet nemner ikkje denne saka. Men noterer at «Oppmøtet var sers lite»⁵⁰. Årsmøtet for 1940 måtte avlysast⁵¹. Tilgjengelege nr av Yrkeslæraren for 1941 (nr 1-9) nemner heller ikkje noko meir om årsmøte i 1941 eller diskusjonar rundt samanslutningar. I ein liten notis i nr 2 1941 om lagsarbeidet er den mest konkrete utsegna eit råd til medlemmene: «Hald saman og hald ut!».⁵²

Neste nr av Yrkeslæraren (desember 1946) nemner eit felles styremøte mellom Norsk Husflids- og Handverkslærarlag og Norges Yrkeslærarlag på Hundorp sommaren 1941 der styra vart samde om å slå laga saman. Namnet skulle vere Norges Yrkeslærarlag og Yrkeslæraren skulle vere lagsbladet. Men lenger kom ein ikkje. Vinteren 41-42 gjekk begge laga i «dekning» og ingenting meir skjedde før krigen var over. Sommaren 1945 var det ikkje mogeleg å samlast til eit felles landsmøte⁵³.

I Yrkeslæraren for desember 1946 finn vi eit referat frå årsmøtet i Norsk Husflids- og Handverkslærarlag 29. juni 1946 i Haus. Den store saka er framleis om dei skal slå seg saman med Norges Yrkeslærarlag. På landsmøtet på Sørumsand sommaren 1945 hadde saka vore drøfta, men utan konklusjon. Det vart protestert mot tilrådinga om samanslåing grunna dårleg oppmøte. Saka måtte takast opp igjen på landsmøtet neste sommar. Men heller ikkje på møtet 29. juni 1946 kjem ein til nokon endeleg konklusjon. Eit framlegg om å halde fram med laget til sommaren 1947 med tanke på samanslutning då, fekk fleirtal. Det gamle styret, som i 1946 gjekk inn for samanslåing med ein gong, sa frå seg attval og Gerhard Berge, Ytterdal, vart valt til ny formann⁵⁴. I korrespondanse med Torvald Helland i 1946 vert det drøfta å starte eit

⁴⁸ Yrkeslæraren, nr 1 januar 1948, side 2. Ved søk i aviser etter «Husflids- og Handverkslærarlag» i <nb.no> finn vi eitt oppslag i Sunnhordland for måndag 27. august 1934 der stiftingsdatoen er gitt som «igår», dvs. søndag 26. august. Det er imidlertid ikkje gitt tilgang til å lese heile artikkelen.

⁴⁹ Yrkeslæraren, nr 15, 19 august 1939, side 58-59.

⁵⁰ Yrkeslæraren, nr 16, 2 september 1939, side 62.

⁵¹ Yrkeslæraren, nr 9, 10 august 1940, side 56.

⁵² Yrkeslæraren, nr 2, 8 februar 1941, side 7.

⁵³ Yrkeslæraren, desember 1946, side 1.

⁵⁴ Yrkeslæraren, desember 1946, side 4-5.

«tidsskrift for husflid, kunst og håndverk, industri m.m.»⁵⁵. Berge meiner Helland vil vere den rette til å ta eit slikt initiativ. Tilhøvet til Norges Yrkeslærlarlag og bladet dei ville gi ut er tydelegvis sensitivt. Men ingenting kom ut av dette. I 1947 skulle Yrkeslæren vere sams medlemsblad for dei to laga. M. Endal slutta som bladstyrar for Yrkeslæren og Ragnar Nordby, Norges Yrkeslærlarlag, fekk fullmakt til å gi ut «Yrkeslæren» som fellesblad for Norges Yrkeslærlarlag og Norsk Husflids- og Handverkslærlarlag. Også årsmøtet i Norges Yrkeslærlarlag 13.-14. juli 1946 på Sørumsand gjekk inn for Nordby som redaktør⁵⁶. Om laga ikkje går saman i 1947 skal NHHL kunne halde fram med Yrkeslæren som sitt medlemsblad. I Yrkeslæren nr 6-7, oktober 1947, side 6, vert det forklart at den største vansken med samanslåinga var Norges Yrkeslærlarlag sitt syn på kravet om full lærarskuleeksamen frå Blaker eller Semb for å få full post som yrkeslærer.

Noko felles blad vart det ikkje. Det enda med det eine nummeret frå desember 1946 med Nordby som redaktør⁵⁷. Norges Yrkeslærlarlag starta i 1947 "Yrke" som eit publikumsretta medlemsblad⁵⁸. Frå nr 1/47 er «Yrkeslæren» igjen organ berre for Norsk Husflids- og Handverkslærlarlag. Gerhard Berge er ført opp som mellombels ansvarleg bladstyrar. Slik står han heile 1947. Frå januar 1948 er Stykkår Hirth ansvarleg bladstyrar. Igjen vonar ein at landsmøtet som er annonsert for 31. juli 1948 på Gudbrandsdal Fylkesskule, Ringeby, vil kunne ta ei avgjerd. Men referat frå Årsmøtet i Norges Yrkeslærlarlag 27. juli 1947 tyder på at mange byrjar miste trua på at samanslutning er mogleg sjølv om alle seier at det er det einaste rette⁵⁹. I Yrkeslæren, nr 3, juni 1948, vert det kalla inn til landsmøte i Norsk Husflids- og Handverkslærlarlag på Ringeby den 31. juli. Dei to store sakene er Yrkeslæren og samanslåing av Norges Yrkeslærlarlag og Norsk Husflids- og Handverkslærlarlag.

Norges Yrkeslærlarlag held årsmøte sitt i Trondheim 17. juli. Også dei ønskjer å halde fram med drøftingar om samanslåing. Møtet vel ei 10-manns nemnd som «skulle arbeide vidare med samanslutning av desse tre yrkeslærlarlag: Norges Yrkeslærlarlag, Norges Yrkesskulelærlarlag⁶⁰ og Norsk Husflids- og Handverkslærlarlag.»⁶¹

Kva avgjerd Norsk Husflids- og Handverkslærlarlag tok på møtet 31. juli er ukjent for meg. Men i eit brev til styret i NHHL datert 28. juni 1948 fortel Berge at han har slutta som lærar og fått arbeid hos Tafjord Kraftselskap⁶². Han går dermed ut av soga til Norsk Husflids- og Handverkslærlarlag og Yrkeslæren på møtet 31 juli 1948.

I juli 1948 flytte Gerhard Berge saman med familien til Tafjord. Eit nytt kapittel i historia hans tok til. Norddal Jarnarbeidsskule var historie.

⁵⁵ 19460627 brev fra Helland til Mork, som sender det vidare til Berge PA240565-569.pdf, 19460717 brev Helland PA240563.pdf, 19460824 brev Helland PA240562.pdf.

⁵⁶ Norby er redaktør for Norges Yrkeslærlarlag sitt medlemsblad, nr 1, 1946.

⁵⁷ Yrkeslæren, desember 1946; Yrkeslæren, nr 1, januar 1947, side 1.

⁵⁸ Yrkeslæren, nr 2-3, februar-mars 1947, side 7.

⁵⁹ Yrkeslæren, nr 1, januar 1948, side 3-4.

⁶⁰ Dette er første (og einaste) gongen eg ser denne organisasjonen nemnt.

⁶¹ 19480721 til NHHL vBerge PA240561.pdf.

⁶² 19480628 Brev frå GB.pdf.

Dokument det vert referert til

Dokument henta frå	IKAMR sitt arkiv Norrdal kommune. Skulestyret. 1915-1966. 9A- 9D. DbA-L0012 Norrdal kommune. Skulestyret. 1915-1966. 15C-15E. DbA-L0020
19360125 sak17 P7120369.pdf	
19390923 godkjenning av skulen Jnr216-39(16B) P7120302.pdf	
19460411 yrkesskule i Ytterdal P7120317-0319.pdf	
19471113 krinsregulering P7120328-0332.pdf	
19480119 Jnr6-48 oppseiing P7120296.pdf	
Dokument henta frå	IKAMR sitt arkiv Norrdal kommune. Skulestyret. 1915-1966. 6A- 6C. DbA-L0008
19350321 P7140447.pdf	
19360330 Norrdal skulestyre jnr83-36 20210714 112935.pdf	
1936Sak62 20210714 130117+130105 framlegg om NJS.pdf	
19370120 Jnr 17-37 20210714 113153-113201.pdf	
19370125 Jnr 17-37 20210714 113134.pdf	
19370907 jnr200-37 20210714 113419.pdf	
19371005 Sak93 20210714 131236 lån.pdf	
19371008 jnr254-37 20210714 112911.pdf	
19371130 jnr264-37 20210714 112844.pdf	
1937Sak42 20210714 123126-37.pdf	
19380300 delegat til sunnmøre museum Sak23 20210714 133127.pdf	
19380308 brev stMann 20210714 112448.pdf	
19380810 brev til skuledir Bjørgvin med svar 20210714 112008-017.pdf	
19390705 aalesund sjåførlærar 20210714 111400.pdf	
19411222 Jarnstøyperiet P7140406.pdf	
19460302 P7140441.pdf	
19460427 P7140400.pdf	
19470919 P7140452.pdf	
19470921 P7140453.pdf	
19471028 ny plan P7140455.pdf	

Dokument henta frå	Gerhard Berge sitt arkiv
19411007 klesrulle brev P4261037.pdf	
19410527 idrettsråd P4240582.pdf	
1941 nd trillebårhjul kalkyle P4261036.pdf	
19420114 trillebårhjul svar P4261045.pdf	
19420223 klesrulle brev II P4261041.pdf	
19420415 klesrulle svar P4261042.pdf	
1942 husleige til Anton Indreeide P4261214.pdf	
19440620 Kvittering P4250804.pdf	
19440820 brevLViken .pdf	
19440925 brukstillatelse P4261018.pdf	
19441201 rasjonering av importert brensel P4261017 topp.pdf	
19441213 donkraft P4261068.pdf	
19451121 klesruller bestilling P4261035.pdf	
19471104 Norddal Sparebank P4261088.pdf	
19460627 brev fra Helland til Mork til Berge PA240565-569.pdf	
19460717 brev Helland PA240563.pdf	
19460824 brev Helland PA240562.pdf	
19470707 Frå Norddal skulestyre.pdf	
19471012 Rødset om samarbeid P4261156.pdf	
19471226 Rødset Borgund YS P4261155.pdf	
19471230 departementet P4261147.pdf	
19480628 Brev frå GB.pdf	
19480721 til NHHL vBerge PA240561.pdf	
1948 nd maskiner til sals P4261154.pdf	
1948 Tilbod gardsbruk.pdf	

Referansar

- Berge, Erling. 2021. Oversikt over elevane ved Norddal Jarnarbeidsskule 1937-1948. Ås: SV28.
- Berge, Gerhard. 1936. *Plan for Norddal Jarnarbeidsskule*. Ytterdal: Norddal Jarnarbeidsskule.
- . 1938. "NorddalJarnarbeidsskuleOppstartProtokoll1938."
- Nerheim, Konrad, ed. 1941. *Den norske industri. Band V. Møre og Romsdal Fylke*. Bergen: Konrad Nerheim/ A.S. Lunde&Co.'s Forlag.
- Relling, Ola. 1991. "Eidsdal vidaregåande skule." *Storfjordnytt*, 26 september, 1991.
- Skarstein, Harald Jan. 1994. "Jarn i elden." *Storfjordnytt*, 22 desember, 1994.
- Sunnmørsposten. 1938. "Eit godt arbeidsår for Norddal Jarnarbeidsskule." *Sunnmørsposten*, 9 april, 1938.
- Ulstein, Kjell Peter. 1978. *Borgund yrkesskole 1948 jubileumsskrift 1978*. (Spjelkavik: Borgund Yrkesskole).
<https://www.nb.no/items/d352e736d112e0925c0e4b7724437a4a?page=0&searchText=>.
- Ødegård, Lars. 1976. "Norddal Jarnarbeidsskule." In *Grunn og Gror. Norddal Bygdebøker IV Kultursoge*, edited by Ivar Kleiva, 129-130. Bergen: Boktrykk.

Norddal Jarnarbeidsskule 1937-1948

Oversikt over elevane ved Norddal Jarnarbeidsskule 1937-1948

Erling Berge

Norddal Jarnarbeidsskule 1937-1948

Forord

I perioden 1937 til 1948 vart det gjennomført 11 kurs ved Norddal Jarnarbeidsskule. Målet med kursa var å lære ungdom opp i smedkunst. Men ein tok også med støyping av metallgjenstandar og arbeid på bilmotorar saman med øving i teikning, både frihand og konstruksjonsteikning.

Det finst lite dokumentasjon på kven som tok kursa. Dette notatet har som mål å samle den kunnskapen som kan finnast i dag. Kunnskapen er henta frå dei årlege klassebilda og årsmeldingar frå skulen til Norddal skulestyre. Om lag halvparten av årsmeldingane har det vore uråd å finne igjen.

Erling Berge, november 2021, oppdatert mars 2022

Tilgjengelege dokument med informasjon om elevar

1937-48 Klassebilde for kvart kurs.

Bilde	Årsmelding
1937-38	Elevar ved Norddal Jarnarbeidsskule 1937-38 ,udatert
1938-39	Årsmelding frå Norddal Jarnarbeidsskule for skuleåret 1938-39, datert 31 mars 1939
1939-40	Årsmelding frå Norddal Jarnarbeidsskule for skuleåret 1939-40, datert 9 mai 1940
1940-41	fragment av årsmelding*
1941-42	Årsmelding frå Norddal Jarnarbeidsskule for skuleåret 1941-42, datert 30 mai 1942
1942-43	manglar
1943-44	fragment av årsmelding*
1944-45	manglar
1945-46	Årsmelding frå Norddal Jarnarbeidsskule for skuleåret 1945-46, datert 27 april 1946
1946-47	manglar
1947-48	manglar. Kvitteringar frå elevar i årsrekneskapen for motteke tilskott

* Arkivet etter Gerhard Berge vart delvis øydelagt av ein lekkasje i taket på verkstadbygninga hans på 1950-60-talet

IKAMR og Arkivet etter fotograf Karl Vassbotn

Eg vil takke Interkommunalt arkiv for Møre og Romsdal IKS ved Tove Nypan for assistanse med å finne fram i arkivet etter skulestyret i Norddal kommune. Eg vil også takke Arkivet etter fotograf Karl Vassbotn ved Arne og Velaug Vassbotn for velvilje med å finne 4 manglande klassebilete.

Dokument som det vert referert til

- epost 20220312 Jon Reidar Dale.pdf
- 1948 elevar med stønad 1947-48.pdf
- 1946 elevliste Aarsmeld 45-46 P7140401.pdf
- 19450621 P7140435.pdf
- 19440610 P7140431.pdf
- 19430701 lærar IMøll 20210921_104239.pdf
- 1942 elevliste Aarsmeld 41-42 P7140412.pdf
- 19411222 Jarnstøyperiet P7140406.pdf
- 1941 fragment av elevliste Aarsmeld 40-41.pdf
- 1940 elevliste Aarsmeld 39-40 20210714_110449.pdf
- 1939 elevliste Aarsmeld 38-39 20210714_111700+1939 førebels rapport 19381128 20210714_111740.pdf
- 1938 elevliste Aarsmeld 37-38 (div).pdf
- 1938-48 138 tilvisingsbok 20210714_144742.pdf

Norrdal Jarnarbeidsskule 1937-1948

Forord	20
Innhald	21
Talet på elevar	22
Lærarar	23
Elevar ved Norddal Jarnarbeidsskule 1947-48	24
Elevar ved Norddal Jarnarbeidsskule 1946-47	25
Elevar ved Norddal Jarnarbeidsskule 1945-46	26
Elevar ved Norddal Jarnarbeidsskule 1944-45	27
Elevar ved Norddal Jarnarbeidsskule 1943-44	28
Elevar ved Norddal Jarnarbeidsskule 1942-43	29
Elevar ved Norddal Jarnarbeidsskule 1941-42	30
Elevar ved Norddal Jarnarbeidsskule 1940-41	31
Elevar ved Norddal Jarnarbeidsskule 1939-40	32
Elevar ved Norddal Jarnarbeidsskule 1938-39	33
Elevar ved Norddal Jarnarbeidsskule 1937-38	34

Norddal Jarnarbeidsskule 1937-1948

Talet på elevar¹

Oppteljing av elevar på klassebilda gir oss 120 elevar. Men sidan 1976 ser det ut til at den offisielle historia om Norddal Jarnarbeidsskule vil påstå at det gjekk ut 102 elevar. I Norddal Bygdebøker IV Kultursoge skriv Ødegård «I alt gjekk det 102 elevar på kursa, dei fleste frå Møre og Romsdal, men det kom også elevar frå Nord-Norge og frå Sørlandet.» (Ødegård 1976)². Harald Jan Skarstein har i Storfjordnytt 22 desember 1994 eit intervju med Gerhard Berge om Norddal Jarnarbeidsskule. Han gjentar her at «Til saman gjekk det ut 102 elevar frå jarnarbeidsskulen, ...». Ein kan undre seg over om det i Ødegård sitt stykke frå 1976 er ein rein skrivefeil, 120 vart til 102, og om Skarstein hentar talet han nyttar derifrå. Det er i alle høve klart at elevane som er identifisert på klassebilda summerer seg til 120.

Talet på elevar etter år

Årskurs	Talet på elevar ifølgje klassebilda
1947-48	11
1946-47	10
1945-46	10
1944-45	10
1943-44	10
1942-43	10
1941-42	11
1940-41	15
1939-40	14
1938-39	12
1937-38	13
<i>Sum 37-48</i>	<i>126*</i>

*På klassebilda er det 126 namn som er klassifisert som elevar. Men 6 namn (Ole Giske, Ingmar Møll, Olai Haugen, Oddmund Myklebust, Oskar Myklebust, Birger Gjerde) finst 2 gonger. Det er personar som har vore med på bilda frå 2 kurs. Dermed må summen av ulike elevar reduserast med 6, frå 126 til 120. Klassebilda frå dei ulike årgangane har bilde av huset dei leigde av L. Kleiva (Kleiven) med utsyn sørover for dei 10 kulla frå 39-48 og eit bilde med utsyn nordover på det første 1937-38.

¹ Det er her nytta to hovudkjelder til å identifisere elevane. Den første er klassebilda som vart laga ved slutten av kvart kurs. Den andre er dei årsmeldingane som Gerhard Berge sendte til skulestyret i Norddal herad ved fullføringa av eit kurs. Når vi studerer klassebilda ser vi snart at der er fleire på bilda enn berre elevar. Vi ser både andre lærarar og hjelpepersonale som kokker og reinhaldarar. Vi ser også at same person kan finnast på 2 bilete. Dette er tolka slik at det første gongen er det som elev og andre gongen som hjelpelærar. Dette vert somme gonger stadfesta av årsmeldingane. Diverre har vi ikkje vore i stand til å finne årsmeldingane for 6 av kursa: 1940-41, 1942-43, 1943-44, 1944-45, 1946-47 og 1947-48.

² Ødegård, Lars. 1976. "Norddal Jarnarbeidsskule." In Grunn og Gror. Norddal Bygdebøker IV Kultursoge, edited by Ivar Kleiva, 129-130. Bergen: Boktrykk.

Norddal Jarnarbeidsskule 1937-1948

Lærarar og anna personale

Gerhard Berge var den som starta skulen og er merka som styrar på bilda. Men han hadde andre lærar ved sida av seg som ikkje alle er med på bilda.

Andre lærarar

1939-42 Ingeniør Olav Fladset underviser i bilteknisk teori. Men i 1941-42 kunne ikkje Fladset stille. Løyvinga går til Støyperimeste Alf Amundsen som i 41-42 underviser i støypeteknikk som nytt fag. Th. Brekke underviste i norsk, praktisk rekning og rekneskapsføring på fleire kurs. Ingmar Møll er lærar i Støyperiet i 42-43 kurset. Olai Haugen var lærar i 43-44. Magnar Dahl var lærar i 44-45 kurset. Og i perioden 1946-47 får Harald Tafjord lærarlønn.

Betalt premie for sjuketrygd og arbeidsløysetrygd 1. kvart. 1943:

Olai Haugen, Ingmar Møll, Margit Hungset (skal vere Hongset), Svein Smogelid (41-42), Leif Møll, Laila Pettersen, Petter Ytterdal.

Lønna personale etter tilvisingsbok³:

Olivia Ytterdal (vask 1939), Margit Hongset (reinhald 1940, 1941, 1942), Pernille Hjelle (reinhald 1946-47).

³ 1938-48 138 tilvisingsbok 20210714_144742.pdf

Norddal Jarnarbeidsskule 1937-1948

Elevar ved Norddal Jarnarbeidsskule 1947-48 [Gerh. Berge styrar]

Klassebilde viser 11 elevar + Gerh. Berge, Olav Ytterdal (lærar).

Kurset starta 1. oktober 1947 og slutta (truleg) 9 april 1948 (dato på kvitteringar, 1948 elevar med stønad 1947-48.pdf).

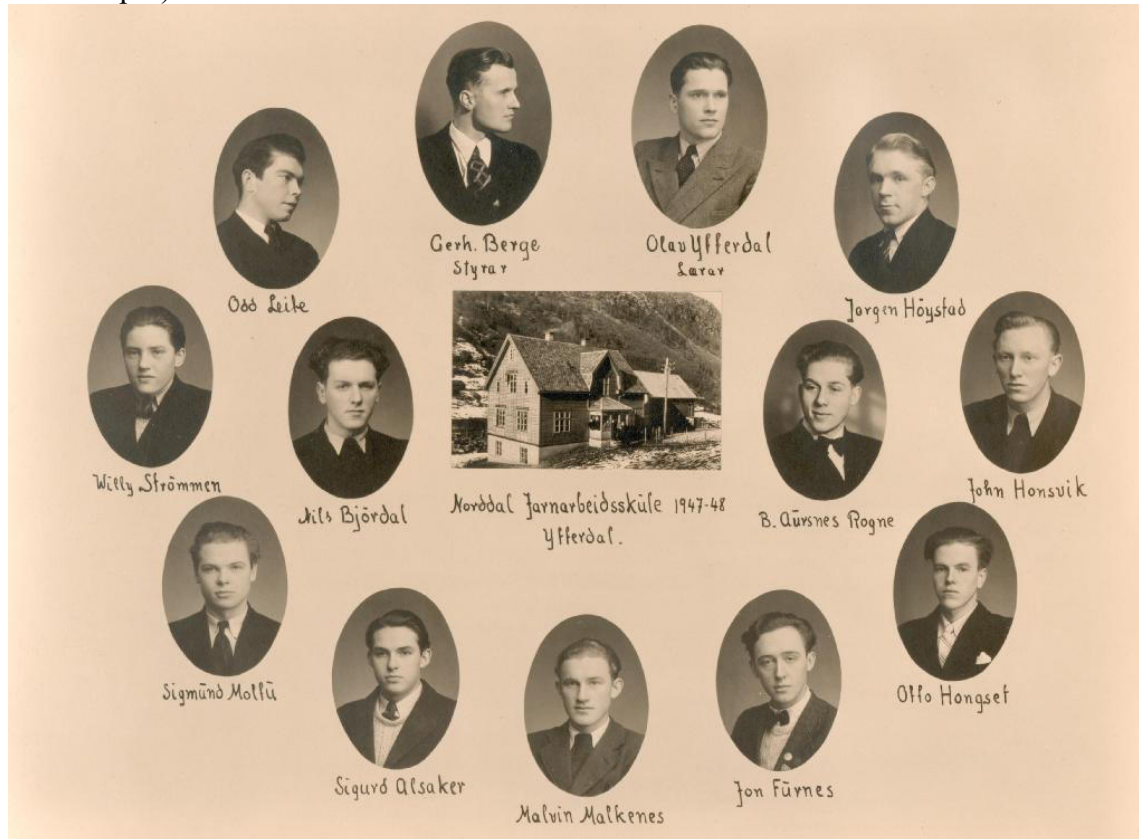

<i>Kjelde: Klassebilde</i>	<i>Skrivemåte frå kvitteringar</i>	<i>Årsmelding ikkje tilgjengeleg</i>
Odd Leite	Leithe	
Jørgen Høystad	Høistad	
Willy Strømmen		
Nils Bjørdal		
B. Aursnes Rogne	Bastian Rogne	
John Honsvik	Hønsvik	
Sigmund Moltu		
Sigurd Alsaker		
Malvin Malkenes		
Jon Furnes		
Otto Hongset	Hongseth	

Norddal Jarnarbeidsskule 1937-1948

Elevar ved Norddal Jarnarbeidsskule 1946-47 [Gerh. Berge styrar]

Klassebilde viser: 10 elevar + Gerh. Berge.

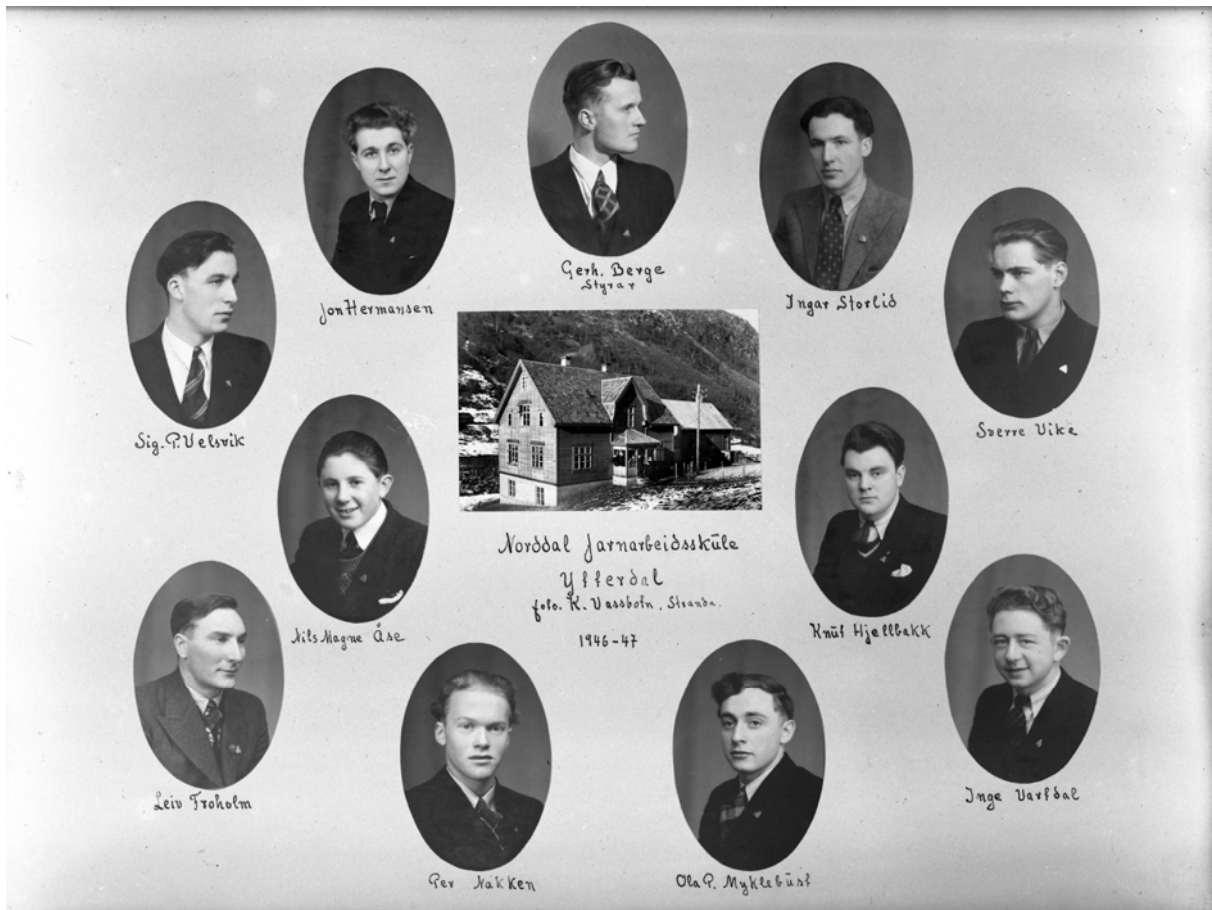

<i>Kjelde: Klassebilde</i>	<i>Årsmelding ikkje tilgjengeleg</i>
Jon Hermansen	
Ingar Storlid*	
Sig. P. Velsvik	
Sverre Vike	
Nils Magne Åse	
Knut Hjellbakk	
Leiv Froholm	
Per Nakken	
Ola P. Myklebust	
Inge Vartdal	
* Ingar Storlid, Osmarka på Nordmøre, byrja på kurs 45-46 men reiste i militære etter 1 månad. Ha tok det om igjen i 46-47.	

Norrdal Jarnarbeidsskule 1937-1948

Elevar ved Norddal Jarnarbeidsskule 1945-46 [Gerh. Berge styrar]

Klassebilde viser: 10 elevar + Gerh. Berge.

Kurset starta 1. oktober 1945 og vart avslutta 6 april 1946.

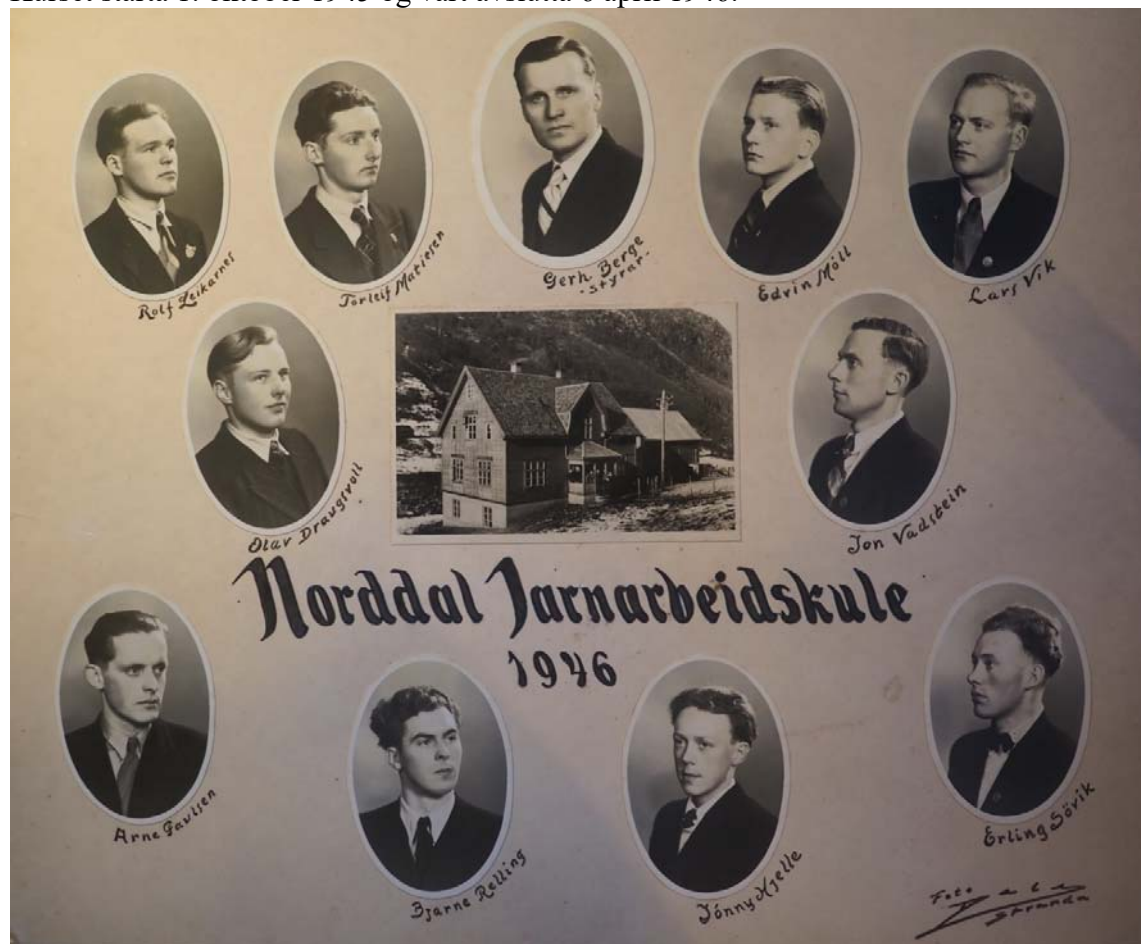

Kjelde: Klassebilde	Namn frå Årsmelding 1946*	Heimstad frå Årsmelding 1946*
Rolf Leikarnes		Vikebukt i Romsdal
Torleif Matiesen	Torleif Mathiesen	Ytterdal
Edvin Møll		Geiranger
Lars Vik		Syvdsbotn
Olav Draugsvoll	Olav O. Draugsvoll	Vossestrand
Jon Vadstein		Hjartåbygd
Arne Paulsen		Bøgard i Vesterålen
Bjarne Relling		Norrdal
Jonny Hjelle**	Ingar Storlid, Osmarka på Nordmøre**	
Erling Søvik		
*Årsmelding frå Norddal Jarnarbeidsskule for skuleåret 1945-46, datert 27 april 1946		
** Ingar Storlid, Osmarka på Nordmøre, reiste i militære etter 1 månad, Jonny Hjelle, Ytterdal fekk overta plassen (1946 elevliste Aarsmeld 45-46 P7140401.pdf). Ingar Storelid gjekk sidan kurs 46-47.		

Norrdal Jarnarbeidsskule 1937-1948

Elevar ved Norrdal Jarnarbeidsskule 1944-45 [Gerh. Berge, styrar]

Klassebilde viser: 10 elevar + Gerh. Berge.

Kurset tok til 2. oktober 1944 og vart avslutta 19 april 1945.

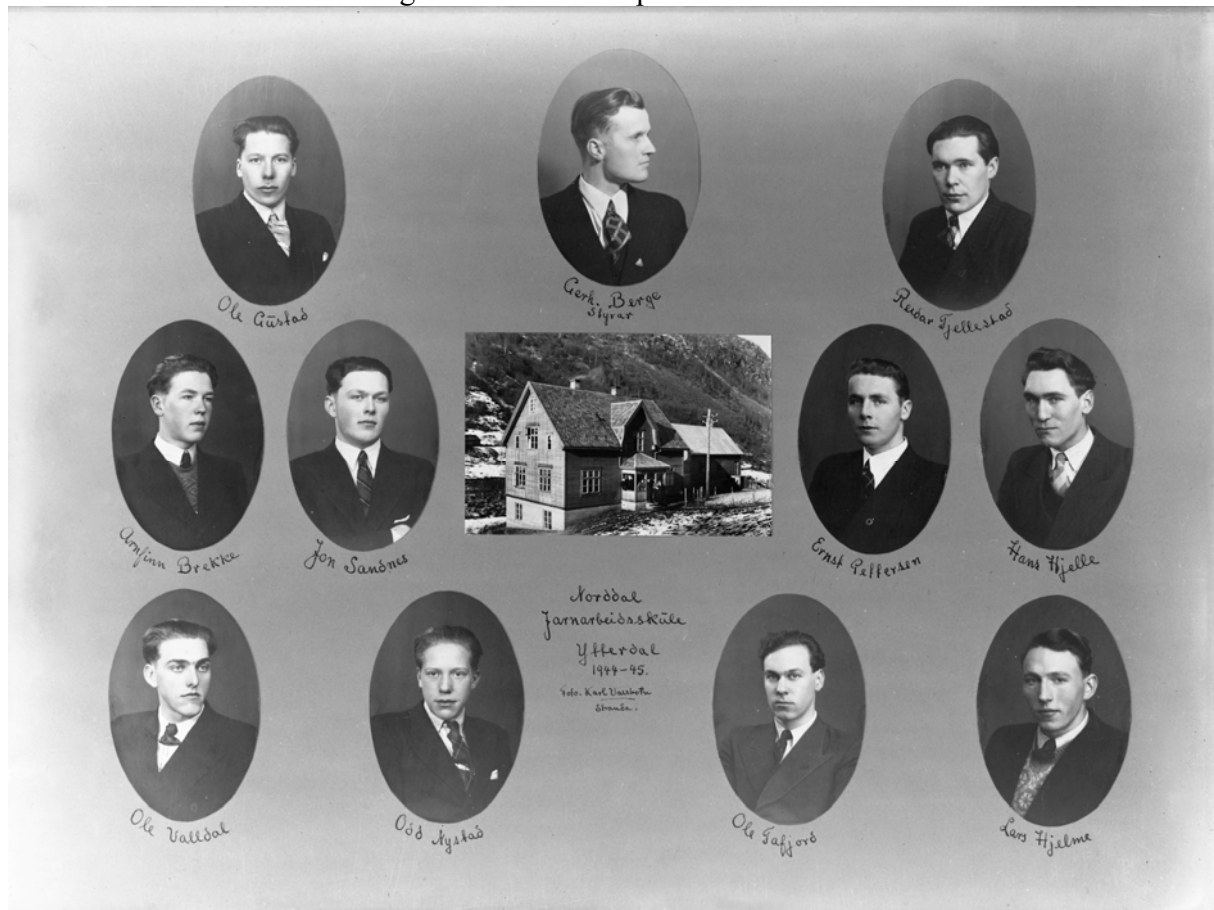

<i>Kjelde: Klassebilde</i>	<i>Årsmelding manglar</i>	
Ole Gustad		
Reidar Tjellestad		
Arnfinn Brekke		
Jon Sandnes		
Ernst Pettersen		
Hans Hjelle		
Ole Valldal		
Odd Nystad		
Ole Tafjord		
Lars Hjelle		

Magnar Dahl var lærar i 64 timar (19450621 P7140435.pdf)

Norrdal Jarnarbeidsskule 1937-1948

Elevar ved Norrdal Jarnarbeidsskule 1943-44 [Gerh. Berge, styrar]

Klassebilde viser: 10 elevar + Gerh. Berge.

Kurset tok til 11. oktober 1943 og vart avslutta 29 april 1944.



Kjelde: Klassebilde 1943-44	Fragment av årsmelding*	Fragment av årsmelding*
T. Sandvik	Tryggve Sandvik*	(19190520)
John Dahle**		
Mathias Årnes		(19220326)
Torleif Ulfset		
Elias Røsvik	Elias O. Røsvik*	
Oddvard Alstad		
Rolf Mølsæter		
Nils Rønneberg		
Sverre Nevstad		(19230628)
Ole Rørstad		(19160406)
*fragment av årsmelding er leseleg berre for nokre av elevane		
** I følgje Trygve Løvoll er dette Jon Reidar Dale (epost 20220312)		

Olai Haugen (40-41) var lærar dette året (19440610 P7140431).

Norrdal Jarnarbeidsskule 1937-1948

Elevar ved Norrdal Jarnarbeidsskule 1942-43 [Gerh. Berge, styrar]

Klassebilde viser: 10 elevar + Gerh. Berge.

Kurset tok til 12 oktober 1942 og slutta 17 april 1943.

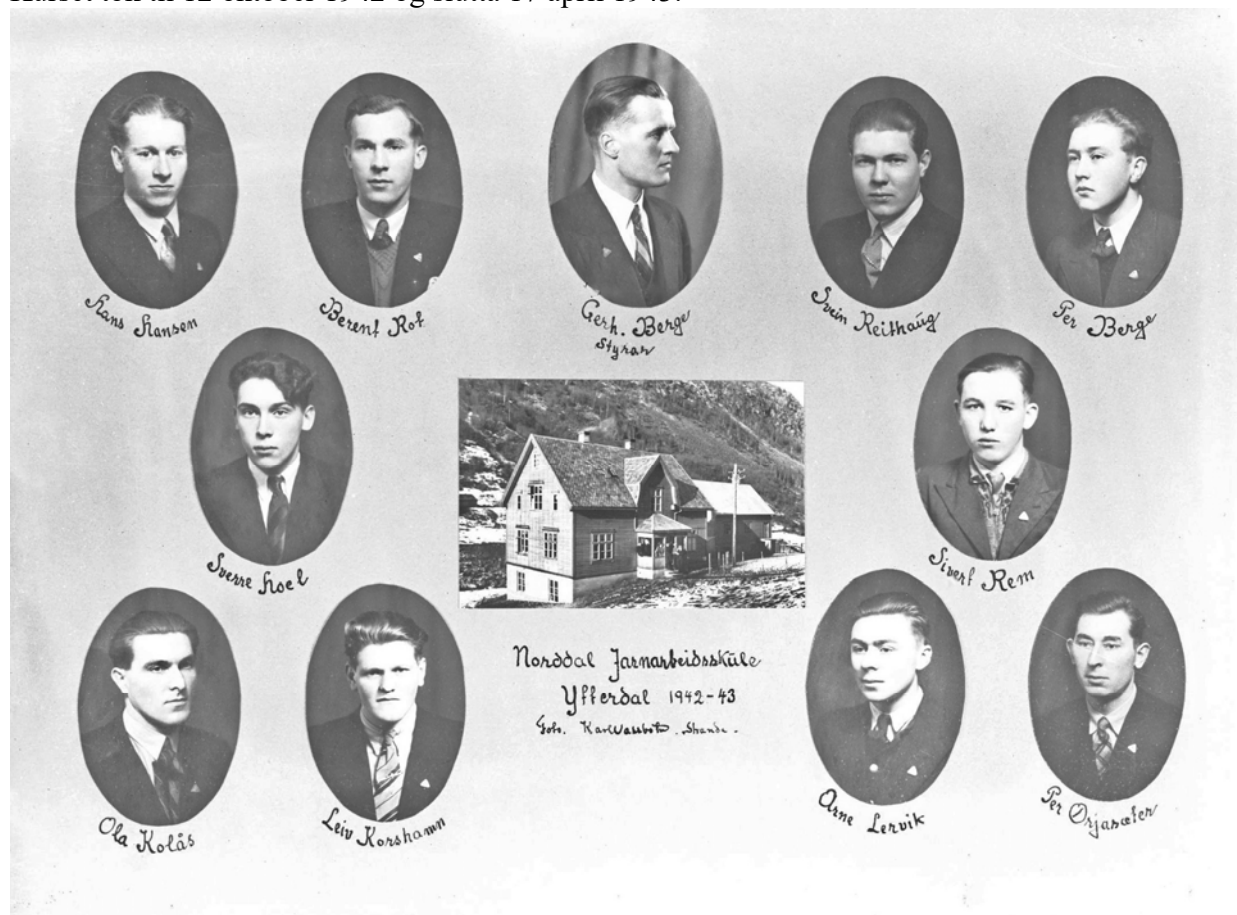

Kjelde: Klassebilde	Heimstad i søkjarliste*	Årsmelding manglar
Hans Hansen	Holm (Helgeland)	
Berent Rot	Åhjem	
Svein Reithaug	Tresfjord	
Per Berge	Ytterdal	
Sverre Hoel	Valldal	
Sivert Rem	Valldal	
Ola Kolås	Ørsta	
Leiv Korshamn	Hjørungavåg	
Arne Lervik	Lerviklandet	
Per Ørjasæter	Geiranger	

*I søkjarlista er det i tillegg 4 namn (nr 12-15). Om den eine (Alfred Stokke, 19 år) heiter det «søkjer andre året i år må få plass».

Ingmar Møll (38-39) er lærar i Støyperiet (19430701 lærar IMøll 20210921_104239.pdf).

Norrdal Jarnarbeidsskule 1937-1948

Elevar ved Norrdal Jarnarbeidsskule 1941-42

Klassebilde viser: 11 elevar + GB. Kurset tok til 20 oktober 1941 og vart avslutta 9. mai 1942. To personar, Oskar Myklebust og Birger Gjerde, var elevar på kurset i 1940-41 i følge klassebildet for 40-41. Men berre Birger Gjerde er med i årsmeldinga.



Kjelde: Klassebilde 1941-42	Årsmelding*	Heimstad	
Pål Seljeset		Hornindal	19200721
Svein Smogelid		Ytterdal	19250618
Alf Bjørnerem	Bjørnerem	Midsund	19200508
Pål Bergsvik		Nesjestranda	19190920
Andreas Båtsvik		Leikong	19240710
Hjalmar Moltu		Moltustranda	19190823
Jostein Sande		Selje	19211215
Njål Sellereite		Tomrefjord	19240516
Oddmund Sellereite		Hjørungavåg	19220128
Birger Gjerde		Geiranger	19210623
Oskar Myklebust**	Ikkje nemnt	Vartdal	19210718
*Årsmelding frå Norrdal Jarnarbeidsskule for skuleåret 1941-42, datert 30 mai 1942. Vi finn her fødselsdato for 10 elevar (1942 elevliste Aarsmeld 41-42 P7140412.pdf). Oskar Myklebust finn vi i rapporten for 1940-41.			
**Med på klassebilde, men ikkje med i årsrapporten			

Støyperimester Alf Amundsen underviste 64 timar i sandforming og støyping (19411222 Jarnstøyperiet P7140406.pdf).

Norrdal Jarnarbeidsskule 1937-1948

Elevar ved Norrdal Jarnarbeidsskule 1940-41 [Gerh. Berge, styrar]

Klassebilde viser 15 elevar + Gerh. Berge. Kurset starta 21 oktober 1940 og vart avslutta 13 mai 1941. To personar, Ingmar Møll og Olai Haugen, var elevar på kurset 1938-39 i følgje klassebildet for 38-39.



Kjelde: Klassebilde 1940-41	Namn i Årsmeldinga*	Heimstad frå årsmelding	f.dato
Birger Gjerde		Geiranger	(19210623)
Erling Morsund		Harøy	(19160127)
Asbjørn Leinebø		Leinøy eller Herøy	(19200209)
Sigmund Rønneberg		Ytredal	(19170405)
Henrik Haugen		Ytredal	(19190202)
Edmund Heggdal		Harøy	(19200623)
Olai Haugen		Ytredal	19200407
Olav Breivik		Harøy	(19170716)
Knut Helset	Knut K. Helset	Sunnylven	(19270920)
Bjarne O. Rønneberg		Ytredal	(19190102)
Ingmar Møll**		Ytredal	19150408
Oskar Myklebust		Vartdal	(19210718)
Einar Tysnes		Skodje	(19160722)
Oddmund Myklebust**		Valldal	(19220323)
Olav Overå		Hjørungavåg	(19141008)
*fragment av årsmelding			
** I. Møll var skada i ein arm på kurset 38-39 og fekk ikkje fult utbyte av kurset. Han tok det om igjen i 40-41. Sak265/38. Oddmund Myklebust var også elev i 39-40.			

Th. Brekke underviste 60t norsk, praktisk rekning og rekneskapsføring. Berge tok forlesingane i bilteknisk teori sidan Ingeniør Olav Fladset ikkje kunne komme (pga krigen) (1941 fragment av elevliste Aarsmeld 40-41.pdf).

Norrdal Jarnarbeidsskule 1937-1948

Elevar ved Norrdal Jarnarbeidsskule 1939-40 [Gerh. Berge, styrar]

Klassebildet viser 17 personar + Gerh. Berge. Kurset vart no utvida til 24 veker. Det starta 9 oktober 1939 og vart avslutta 16 april 1940 og ikkje 20 april pga krigen. Tre personar, Ester Stensaker, Fru Elida Kleiva, Leonhard Kleiva arbeidde for skulen. Ein person, Ole Giske, var elev på kurset 38-39.



Kjelde: Klassebilde 1939-40	Namn i årsmeldinga*	Kommune frå årsmelding*	alder
Einar Holen		Spjelkavik	18
Leiv Øvstedal	Leiv L. Øvstedal	Tresfjord	19
Kjartan Løvoll		Norrdal	16
Kåre Malme		N. Hareid	20
Lauritz Rødstøl		Borgund	18
Elvin Sæter	Elvin L. Sæter	Norrdal	21
Harald Eide		Norrdal	17
Magne Aarnes	Magne Årnes	Vatne	16
Tore Kleiva	Tore O. Kleiva	Norrdal	18
John Rønnestad		Folkestadbygd	19
Leif Nes		Haram	18
Ole Alstadsæter	Ole M. Alstadsæter	Norrdal	16
Oddmund Myklebust		Norrdal	18
Ole Giske**	Ikkje med i årsm.	Ellingsøy	18

* Årsmelding frå Norrdal Jarnarbeidsskule for skuleåret 1939-40, datert 9 mai 1940.

**Med på klassebilde, men ikkje med i årsrapporten for 39-40, men var med i 38-39 rapporten

Ing. O. Fladset var timelærer i bilteknisk teori, men måtte i militæret etter 22 timars undervisning. Berge tok over. 5 av elevane lærte å køyre bil (1940 elevliste Aarsmeld 39-40 20210714_110449.pdf).

Norddal Jarnarbeidsskule 1937-1948

Elevar ved Norddal Jarnarbeidsskule 1938-39 [Gerh. Berge, styrar]

Klassebildet viser 14 personar + Gerh. Berge. Kurset starta 17 oktober 1938 og vart ferdig 25 mars 1939. To personar, Fru E. Kleiven og L. Kleiven arbeidde for skulen og leigde ut lokal til den.



Kjelde: Klassebilde 1938-39	Namn etter årsmelding*	Heimstad frå årsmelding*	f.dato	Namn frå kladdebok
S. Dyrkorn	Sverre Dyrkoren	Dyrkorn	19220729	Sverre Dyrkorn
O. Viddal	Ole Viddal	Hjørundfjord	19090729	Ole B. O. Viddal
I. Møll	Ingmar Møll**	Ytredal	19150408	Ingmar Møll
J. Viset	Jostein Viset	Vaksvik	19170503	Jostein P. Viset
O. Giske	Ole R. Giske	Ellingsøy	19220205	Ole R. Giske
O. Brekke	Odmund Brekke	Ytredal	19230801	Odmund Brekke
J. Strømme	Johs. Strømme	Eide	19200927	Johannes Strømme
B. Øye	Bjarne Øye	Ytredal	19230525	Bjarne L. Øye
K. Sørdal	Knut Sørdal	Syvda	19211214	Knut R. Sørdal
S. Støylen	Siggfred Støylen	Syvda	19170531	Siggfred Støylen, Hakallestrand
S. Sundenes	Sigurd Sundenes	Leinøy	19181003	Sigurd Sundenes
O. Haugen	Olai Haugen	Ytredal	19200407	Olai O. Hesthaug
* Årsmelding frå Norddal Jarnarbeidsskule for skuleåret 1938-39, datert 31 mars 1939				
** I. Møll var skada i ein arm og fekk ikkje fullt utbyte av kurset. Han tok det om igjen i 40-41.				

Det var undervist i bilteknisk teori. 8 elevar lærte å køyre bil (1939 elevliste Aarsmeld 38-39 20210714_111700+1939 førebels rapport 19381128 20210714_111740.pdf).

Norrdal Jarnarbeidsskule 1937-1948

Elevar ved Norddal Jarnarbeidsskule 1937-38 [Gerh. Berge, styrar]

Klassebildet viser 16 personar + Gerh. Berge. Kurset starta 25 oktober 1937 og vart ferdig 2 april 1938. To personar, Leonhard Kleiva, Olivia Ytterdal arbeidde for skulen. Anna Haram som og er på bildet er ikkje funnen igjen i andre dokument.



Kjelde: Klassebilde 1937-38	Namn etter notat*	Kommune etter notat	f.dato	alder
Erling Linge		Norrdal	19180927	19
Kristen Beite		Skodje	19191006	18
Arne Grønmyr		Langevåg	19150107	23
Knut Hjelle		Vanylven	19191023	18
Ingvald Bjørdal	Ingv. Bjørdal	Sunnylven	19180107	20
Ole Midtgård	Ole Mittgard	Sunnylven	19181225	19
Magnar Dahl		Norrdal	19230322	15
Martin Muldal	Martin Mulldal	Norrdal	19170927	20
Magnus Bjørdal		Sunnylven	19190904	18
Ola Fivelstad		Sunnylven	19190818	18
Harald Tafjord		Ulstein	19160606	21
Rolf Hatlen		Ålesund	19220326	16
Olav Berge	Olav O. Berge	Norrdal	19200408	17

* Notat til skulestyret; Elevar ved Norddal Jarnarbeidsskule 1937-38, udatert, Jnr 123-38(6A)

Det vart undervist i bilteknisk teori. 8 av elevane lærte å køyre bil (1938 elevliste Aarsmeld 37-38 (div).pdf).

Norddal Jarnarbeidsskule 1937-1948

Elevar ved Norddal Jarnarbeidsskule 1938-39 [Gerh. Berge, styrar]

Klassebildet viser 14 personar + Gerh. Berge. Kurset starta 17 oktober 1938 og vart ferdig 25 mars 1939. To personar, Fru E. Kleiven og L. Kleiven arbeidde for skulen og leigde ut lokal til den.



Kjelde: Klassebilde 1938-39	Namn etter årsmelding*	Heimstad frå årsmelding*	f.dato	Namn frå kladdebok
S. Dyrkorn	Sverre Dyrkoren	Dyrkorn	19220729	Sverre Dyrkorn
O. Viddal	Ole Viddal	Hjørundfjord	19090729	Ole B. O. Viddal
I. Møll	Ingmar Møll**	Ytredal	19150408	Ingmar Møll
J. Viset	Jostein Viset	Vaksvik	19170503	Jostein P. Viset
O. Giske	Ole R. Giske	Ellingsøy	19220205	Ole R. Giske
O. Brekke	Odmund Brekke	Ytredal	19230801	Odmund Brekke
J. Strømme	Johs. Strømme	Eide	19200927	Johannes Strømme
B. Øye	Bjarne Øye	Ytredal	19230525	Bjarne L. Øye
K. SørDAL	Knut SørDAL	Syvda	19211214	Knut R. SørDAL
S. Støylene	Siggfred Støylene	Syvda	19170531	Siggfred Støylene, Hakallestrand
S. Sundenes	Sigurd Sundenes	Leinøy	19181003	Sigurd Sundenes
O. Haugen	Olai Haugen	Ytredal	19200407	Olai O. Hesthaug
* Årsmelding frå Norddal Jarnarbeidsskule for skuleåret 1938-39, datert 31 mars 1939				
** I. Møll var skada i ein arm og fekk ikkje fullt utbyte av kurset. Han tok det om igjen i 40-41.				

Det var undervist i bilteknisk teori. 8 elevar lærte å køyre bil (1939 elevliste Aarsmeld 38-39 20210714_111700+1939 førebels rapport 19381128 20210714_111740.pdf).

Norrdal Jarnarbeidsskule 1937-1948

Elevar ved Norrdal Jarnarbeidsskule 1937-38 [Gerh. Berge, styrar]

Klassebildet viser 16 personar + Gerh. Berge. Kurset starta 25 oktober 1937 og vart ferdig 2 april 1938. To personar, Leonhard Kleiva, Olivia Ytterdal arbeidde for skulen. Anna Haram som og er på bildet er ikkje funnen igjen i andre dokument.



Kjelde: Klassebilde 1937-38	Namn etter notat*	Kommune etter notat	f.dato	alder
Erling Linge		Norrdal	19180927	19
Kristen Beite		Skodje	19191006	18
Arne Grønmyr		Langevåg	19150107	23
Knut Hjelte		Vanylven	19191023	18
Ingv. Bjørdal	Ingv. Bjørdal	Sunnylven	19180107	20
Ole Midtgård	Ole Mittgard	Sunnylven	19181225	19
Magnar Dahl		Norrdal	19230322	15
Martin Muldal	Martin Mulldal	Norrdal	19170927	20
Magnus Bjørdal		Sunnylven	19190904	18
Ola Fivelstad		Sunnylven	19190818	18
Harald Tafjord		Ulstein	19160606	21
Rolf Hatlen		Ålesund	19220326	16
Olav Berge	Olav O. Berge	Norrdal	19200408	17

* Notat til skulestyret; Elevar ved Norrdal Jarnarbeidsskule 1937-38, udatert, Jnr 123-38(6A)

Det vart undervist i bilteknisk teori. 8 av elevane lærte å køyre bil (1938 elevliste Aarsmeld 37-38 (div).pdf).